Бюджетное учреждение Орловской области
«Региональный центр оценки качества образования»

Общественное наблюдение при проведении государственной итоговой аттестации по образовательным программам основного общего и среднего общего образования, всероссийской олимпиады школьников и олимпиад школьников, всероссийских проверочных работ, региональных оценочных процедур в 2022 году в Орловской области

Мельнова Наталья Владимировна,
начальник отдела дополнительного профессионального образования

Нормативно-правовое обеспечение федерального уровня

Приказ Министерства образования и науки Российской Федерации от 28 июня 2013 года № 491 «Об утверждении Порядка аккредитации граждан в качестве общественных наблюдателей при проведении государственной итоговой аттестации по образовательным программам основного общего и среднего общего образования, всероссийской олимпиады школьников и олимпиад школьников»

Приказ Министерства просвещения Российской Федерации от 27 ноября 2020 года № 678 «Об утверждении Порядка проведения всероссийской олимпиады школьников»

Приказ Министерства просвещения Российской Федерации и Федеральной службы по надзору в сфере образования и науки от 7 ноября 2018 года № 190/1512 «Об утверждении Порядка проведения государственной итоговой аттестации по образовательным программам среднего общего образования»

Приказ Министерства просвещения Российской Федерации и Федеральной службы по надзору в сфере образования и науки от 7 ноября 2018 года № 190/1512 «Об утверждении Порядка проведения государственной итоговой аттестации по образовательным программам среднего общего образования»

Приказ Министерства просвещения Российской Федерации от 29 октября 2021 года № 754 «Об установлении сроков и графика проведения регионального этапа всероссийской олимпиады школьников в 2021/22 учебном году утверждении Порядка проведения всероссийской олимпиады школьников»

Нормативно-правовое акты регионального уровня

Приказ Департамент образования Орловской области от 05 марта 2019 года № 268 «Об организации работы по подготовке и аккредитации граждан в качестве общественных наблюдателей при проведении государственной итоговой аттестации по образовательным программам основного общего и среднего общего образования, всероссийской олимпиады школьников и олимпиад школьников, всероссийских проверочных работ, национальных исследований качества образования, региональных процедур оценки качества образования на территории Орловской области »

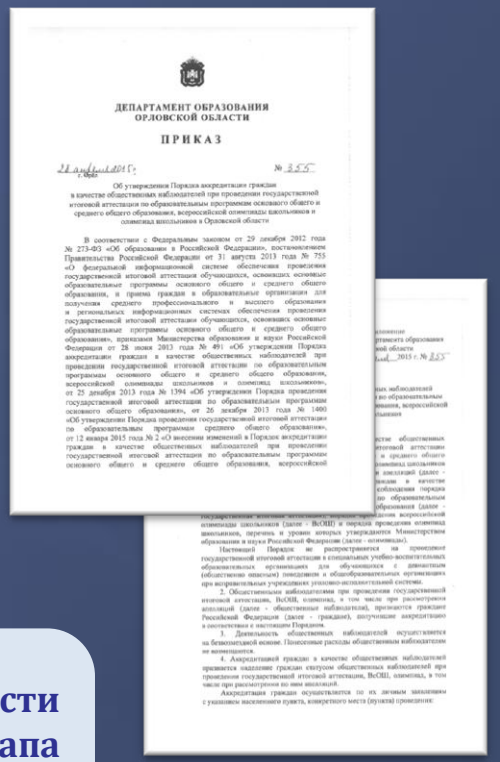

ДЕПАРТАМЕНТ ОБРАЗОВАНИЯ
ОРЛОВСКОЙ ОБЛАСТИ

ПРИКАЗ

Приказ Департамента образования Орловской области от 24 декабря 2021 года № 1736 «О проведении регионального этапа всероссийской олимпиады школьников по общеобразовательным предметам в 2021/2022 учебном году»

Приказ Департамента образования Орловской области от 10 января 2022 года № 1 «Об аккредитации общественных наблюдателей в 2022 году на территории Орловской области»

Общественное наблюдение осуществляется при проведении оценочных процедур

Государственной итоговой аттестации

Всероссийской олимпиады школьников, олимпиад школьников

Всероссийских проверочных работ, национальных исследований качества образования, региональных процедур оценки качества образования

Подготовка и аккредитация общественных наблюдателей в Орловской области

Приказ Департамент образования Орловской области от 05 марта 2019 года № 268 «Об организации работы по подготовке и аккредитации граждан в качестве общественных наблюдателей при проведении государственной итоговой аттестации по образовательным программам основного общего и среднего общего образования, всероссийской олимпиады школьников и олимпиад школьников, всероссийских проверочных работ, национальных исследований качества образования, региональных процедур оценки качества образования на территории Орловской области»

- ***Форма заявления для лиц, желающих быть аккредитованными в качестве общественных наблюдателей***
- ***Форма удостоверения общественного наблюдателя***
- ***Положение о региональной системе общественного наблюдения на территории Орловской области***

Департамент образования Орловской области: аккредитующий орган

ОРЦОКО: организационно-методическое сопровождение подготовки и аккредитации общественных наблюдателей

Прием заявлений → **Организация обучения** → **Аккредитация**

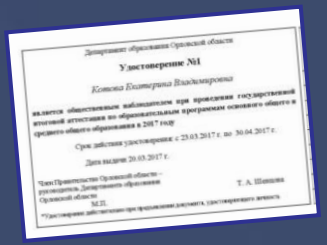
Удостоверение №1

Котова Екатерина Владимировна

является общественным наблюдателем при проведении государственной итоговой аттестации по образовательным программам основного общего и среднего общего образования в 2017 году

Срок действия удостоверения: с 23.03.2017 г. по 30.04.2017 г.

Дата выдачи 20.03.2017 г.

Член Правительства Орловской области – руководитель Департамента образования Орловской области Т. А. Шашкина

М.П.

*Удостоверение действительно при предъявлении документа удостоверяющего личность

Общественным наблюдателем
может стать любой гражданин Российской Федерации,
получивший аккредитацию в соответствии с установленным Порядком

Подача заявления

(не позднее чем за 3 дня до начала ГИА, не позднее чем за две недели до даты проведения соответствующего этапа ВСОШ) :

- ✓ ФИО, адрес регистрации и фактического проживания, реквизиты документа, удостоверяющего личность, телефон;
- ✓ населенный пункт, конкретное место (пункт) наблюдения;
- ✓ дата(ы) осуществления наблюдения

Решение об аккредитации

Департамент образования Орловской области должен принять не позднее чем за 1 день до начала

Отказ в аккредитации:

- ✓ **выявление недостоверных данных, указанных в заявлении;**
- ✓ **наличие конфликта интересов**

Удостоверение действительно до 31 декабря календарного года,
в котором оно выдано

Принципы общественного наблюдения

Деятельность общественных наблюдателей осуществляется на безвозмездной основе

Понесенные расходы общественным наблюдателям не возмещаются

Списки ОН:
- Своевременность
- Актуальность
- Достоверность

РИС

ППЭ-07
ППЭ-18-МАШ

Отчет ОН осуществляющего наблюдение за проведением процедур оценки качества образования

Права и обязанности общественного наблюдателя

Фиксация нарушений порядка проведения оценочных процедур и отчет о работе общественного наблюдателя

Общественный наблюдатель должен заполнять формы отчетности, предусмотренные для каждого места проведения общественного наблюдения

При выявлении нарушений порядка проведения общественный наблюдатель может направлять соответствующую информацию:

- ✓ в Рособрнадзор;
- ✓ ОИВ;
- ✓ органы исполнительной власти субъектов Российской Федерации, осуществляющие переданные полномочия Российской Федерации в сфере образования

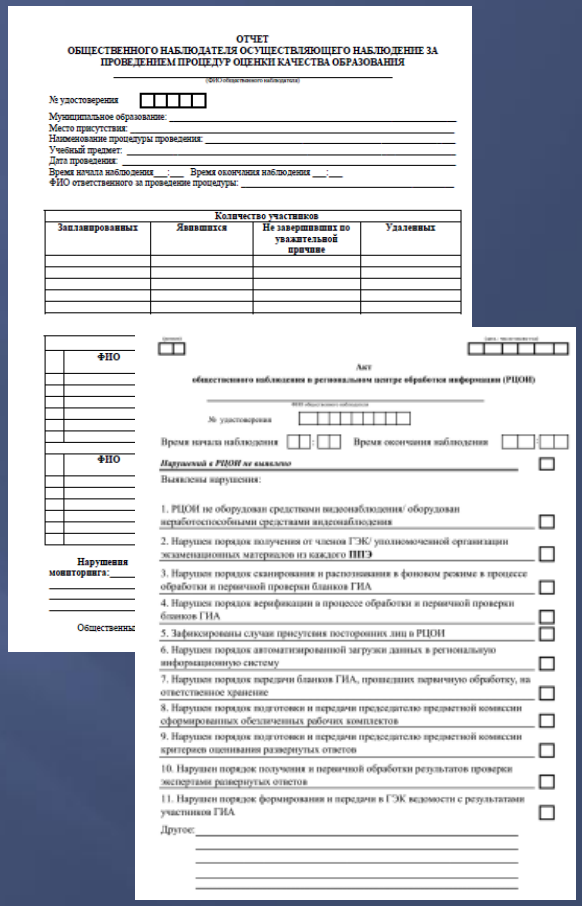

ОТЧЕТ
ОБЩЕСТВЕННОГО НАБЛЮДАТЕЛЯ ОСУЩЕСТВЛЯЮЩЕГО НАБЛЮДЕНИЕ ЗА ПРОВЕДЕНИЕМ ПРОЦЕДУР ОЦЕНКИ КАЧЕСТВА ОБРАЗОВАНИЯ

№ удостоверения

Муниципальное образование:
Место присутствия:
Наименование процедуры проведения:
Учебный предмет:
Дата проведения:
Время начала наблюдения __:__ Время окончания наблюдения __:__
ФИО ответственного за проведение процедуры:

Количество участников			
Запланированных	Явившихся	Не завершивших по уважительной причине	Удаленных

ФИО

ФИО

Нарушения мониторинга:

Общественны

Акт
общественного наблюдения в региональном центре обработки информации (РЦОИ)

№ удостоверения

Время начала наблюдения Время окончания наблюдения

Нарушений в РЦОИ не выявлено

Выявлены нарушения:

1. РЦОИ не оборудован средствами видеонаблюдения/ оборудован неработоспособными средствами видеонаблюдения
2. Нарушен порядок получения от членов ГЭК/ уполномоченной организации экзаменационных материалов из каждого ППЭ
3. Нарушен порядок сканирования и распознавания в фоновом режиме в процессе обработки и первичной проверки бланков ГИА
4. Нарушен порядок верификации в процессе обработки и первичной проверки бланков ГИА
5. Зафиксированы случаи присутствия посторонних лиц в РЦОИ
6. Нарушен порядок автоматизированной загрузки данных в региональную информационную систему
7. Нарушен порядок передачи бланков ГИА, прошедших первичную обработку, на ответственное хранение
8. Нарушен порядок подготовки и передачи председателю предметной комиссии сформированных обезличенных рабочих комплектов
9. Нарушен порядок подготовки и передачи председателю предметной комиссии критериев оценивания развернутых ответов
10. Нарушен порядок получения и первичной обработки результатов проверки экспертами развернутых ответов
11. Нарушен порядок формирования и передачи в ГЭК ведомости с результатами участников ГИА

Другое:

Права и обязанности общественного наблюдателя

Общественный наблюдатель вправе:

- ✓ свободно перемещаться по местам проведения независимых оценочных процедур (образовательные организации, локации проведения регионального этапа олимпиады, пункты проведения экзаменов, центр обработки информации);
- ✓ решать все возникающие вопросы на всех этапах проведения общественного наблюдения:

- с организаторами процедур оценки качества;
- с координаторами на площадке проведения ВСОШ;
- с руководителями ППЭ (на этапе проведения ГИА в ППЭ);
- с руководителем РЦОИ (на этапе обработки экзаменационных материалов);
- с должностными лица Рособрнадзора, органа исполнительной власти субъекта Российской Федерации, осуществляющего переданные полномочия Российской Федерации в сфере образования (при наличии)

Общественному наблюдателю запрещается

- ✓ оказывать содействие участникам оценочных процедур (ВСОШ, ГИА, ВПР и т.д.), в том числе передавать им средства связи, электронно-вычислительную технику, фото, аудио и видеоаппаратуру, справочные материалы, письменные заметки и иные средства хранения и передачи информации;
- ✓ пользоваться средствами связи ;
- ✓ вмешиваться в работу и создавать помехи лицам, задействованным в проведении оценочных процедур, по выполнению ими своих обязанностей, а также участникам оценочных процедур

В случае нарушения установленного порядка проведения общественные наблюдатели удаляются из мест проведения

В день проведения наблюдения

Общественный наблюдатель должен прибыть на место проведения олимпиады не позднее чем в 8 ч 30 мин

Общественный наблюдатель обязан предъявить документ, удостоверяющий личность

Общественный наблюдатель обязан предъявить удостоверение общественного наблюдателя

Общественный наблюдатель может свободно перемещаться по локациям и образовательной организации

В одной аудитории находится не более одного общественного наблюдателя

В день проведения олимпиады в месте проведения имеют право присутствовать

- Представитель оргкомитета
- Координатор на площадке
- Члены жюри
- Дежурные в локациях/вне локаций
- Технические специалисты
- Медицинские работники
- Ассистенты
- Представители Министерства, Рособнадзора, Департамента
- Общественные наблюдатели, представители СМИ

Организация входа

С 8:00 в день олимпиады

Члены оргкомитета осуществляют контроль за организацией входа участников Олимпиады

Организаторы вне аудитории указывают участникам на необходимость оставить личные вещи в специально выделенном месте для личных вещей участников

Паспортный контроль

Проверка документов, удостоверяющих личность участника

Паспорт или свидетельство о рождении (до 14 лет)

Организатор вне аудитории сопровождает участника до аудитории

Подготовка помещений для проведения Олимпиады

Специально выделенное место для личных вещей участников и работников

ВХОД

Стол для регистрации

Помещение для работы жюри

Локации для подготовки и проведения туров, в том числе для участников с ОВЗ

Помещение для сопровождающих участников ГИА

Помещение для представителей СМИ

Помещение для общественных наблюдателей и иных лиц, имеющих право присутствовать в месте проведения оценочных процедур

Помещение для медицинского работника

Помещение для работы шифровальной комиссии

Подготовка локаций для проведения теоретических туров

- ✓ разместить предупреждения о ведении видеонаблюдения и запрете использования средств связи;
- ✓ подготовить рабочие места для участников, дежурных и общественных наблюдателей;
- ✓ подготовить стол, находящийся в зоне видимости камер видеонаблюдения, для:

осуществления раскладки материалов
осуществления упаковки материалов по завершению тура;

Убрать (закрыть) стенды, плакаты по соответствующим учебным предметам

Участники:
- отдельное рабочее место с номером,
- листы бумаги для черновиков со штампом
(по 2 листа на каждого участника)

Функционирующие часы, находящиеся в поле зрения участников олимпиады

НАЛИЧИЕ СИНЕЙ ГЕЛЕВОЙ РУЧКИ

Начало проведения олимпиады

8.00 – 8.30 Регистрация участников регионального этапа ВСОШ

8.45 Открытие Олимпиады
9.00 Инструктаж для участников

Общественный наблюдатель имеет право убедиться в целостности упаковки пакета с материалами

Инструктаж участников Олимпиады:

основные положения Требований к проведению регионального этапа (продолжительность, порядок заполнения бланков заданий, правила подачи апелляций о несогласии с выставленными баллами, случаи удаления с Олимпиады, место и время ознакомления с результатами Олимпиады),

общие правила выполнения заданий и оформления работ

Организаторы:
на входе сверяют паспортные данные;
проверяют правильность заполнения регистрационных полей бланков участниками;

Объявляют начало, продолжительность и время окончания олимпиады, фиксируют время начала и окончания на доске

Общественный наблюдатель осуществляет контроль за процедурой проведения Олимпиады в аудитории и за ее пределами

Дежурный в локациях во время Олимпиады следит за порядком и не допускает

·разговоров участников между собой, обмена материалами между участниками;

·наличия посторонних предметов, средств связи, электронно-вычислительной техники, фото-, аудио- и видеоаппаратуры, письменных заметок, справочных материалов и иных средств хранения и передачи информации;

·произвольного выхода участника из локаций;

·содействия участникам, в том числе в передаче им средств связи, электронно-вычислительной техники, фото-, аудио- и видеоаппаратуры, справочных материалов, письменных заметок и иных средств хранения и передачи информации;

· выноса из локаций материалов на бумажном или электронном носителях, фотографирования или переписывания материалов ;

Дежурные в локациях следят за состоянием участников и при ухудшении самочувствия направляют участников в сопровождении дежурных вне локаций в медицинский пункт

Нововведения в региональном этапе ВСОШ

Видеонаблюдение

во всех помещениях проведения олимпиады

- Помещение для тиражирования материалов
- Помещение для сканирования
- Помещение для работы шифровальной комиссии

} Штаб

- Локации (аудитории подготовки и проведения)
- Помещение для работы жюри

Нововведения в региональном этапе ВСОШ

Сканирование работ участников

- Использование гелевых, капиллярных ручек синего цвета
- Помещение для сканирования
- Сканирование работ всех участников олимпиады
- Распечатка копий в двух экземплярах
- Проверка двумя членами жюри

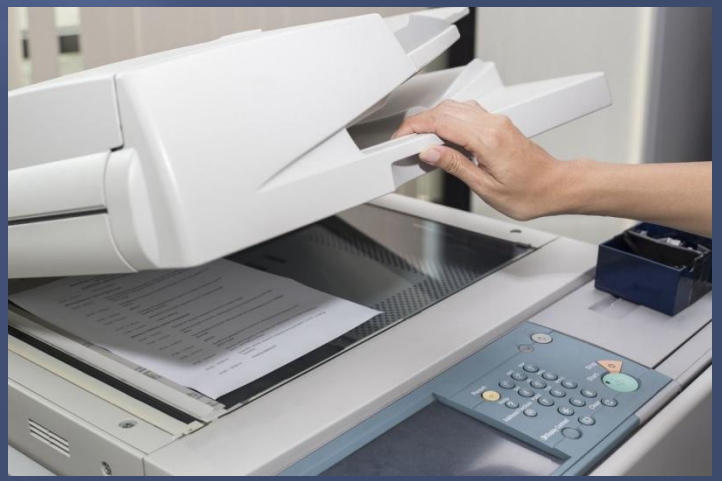

Участникам ВСОШ запрещается:

- иметь при себе средства связи, электронно-вычислительную технику, фото-, аудио- и видеоаппаратуру, справочные материалы, письменные заметки и иные средства хранения и передачи информации, за исключением справочных материалов, средств связи и электронно-вычислительной техники;
- выносить из локаций и мест проведения олимпиады черновики, комплекты олимпиадных заданий на бумажных и (или) электронном носителях;
- фотографировать комплекты олимпиадных заданий;
- пользоваться справочными материалами, кроме тех, которые выданы в комплекте олимпиадных заданий;
- перемещаться по месту проведения олимпиады во время проведения олимпиады без сопровождения дежурного вне локации

Во время проведения соревновательного тура запрещается:

- разговаривать между собой, пересаживаться без разрешения дежурного, обмениваться любыми материалами и предметами;
- делать какие-либо пометки в бланках (листах) ответов, позволяющие идентифицировать его работу, умышленно повреждать бланки (листы) ответов, мешать другим участникам выполнять задания

Не допускается:

- умышленное повреждение используемого при проведении олимпиады оборудования;
- умышленное создание условий, препятствующих работе жюри;
- умышленное создание условий, препятствующих выполнению заданий другими участниками олимпиады

Примерная программа проведения регионального этапа ВСОШ (рассчитанная на 2 тура)

Время	Содержание	Ответственные за проведение	Аудитория проведения
11 января, вторник			
8.00 – 8.30	- регистрация участников	Дежурный, ответственный за регистрацию	101
8.30 – 8.45	- торжественное открытие олимпиады	Координатор на месте проведения олимпиады	102
8.45 – 9.00	- инструктаж участников, заполнение титульных листов, раздача работ, указание на доске времени начала и окончания олимпиады	Дежурные в аудитории	9 кл. -103, 10 кл. - 104, 11 кл. - 105
9.00 – 12.00 (в зависимости от времени проведения туров)	- проведение соревновательного тура	Дежурные в аудиториях	9 кл. -103, 10 кл. – 104, 11 кл. – 105
12.10 – 13.30	- шифрование работ, сканирование и тиражирование зашифрованных работ	Оргкомитет	106
13.30 – 15.30	- проверка олимпиадных работ	Жюри	107
15.30 – 15.40	- дешифровка работ	Оргкомитет	106
15.40 – 16.00	- подведение предварительных итогов первого тура	Жюри	107

Второй соревновательный день

12 января, среда			
8.00 – 8.45	регистрация участников;	Дежурный, ответственный за регистрацию.	101
8.45 – 9.00	инструктаж участников, заполнение титульных листов, раздача работ, указание на доске времени начала и окончания олимпиады	Дежурные в аудитории	9 кл. – 103, 10 кл. – 104, 11 кл. – 105
9.00 – 2.00 (в зависимости от времени проведения туров)	проведение соревновательного тура	Дежурные в аудиториях	9 кл. – 103, 10 кл. – 104, 11 кл. – 105
12.10 – 13.30	шифрование работ, сканирование и тиражирование зашифрованных работ	Оргкомитет	106
13.30 –15.30	проверка олимпиадных работ	Жюри	107
15.30 – 15.40	дешифровка работ	Оргкомитет	106
15.40 – 16.10	анализ олимпиадных заданий	Жюри	9 кл. – 108, 10 кл. – 109, 11 кл. – 110
16.10 – 16.40	показ работ, подача участниками олимпиады заявлений на апелляцию	Оргкомитет, жюри	9 кл. – 108, 10 кл. – 109, 11 кл. – 110
16.40 – 17.40	работа апелляционной комиссии	Оргкомитет, апелляционная комиссия	111
17.40 – 18.00	заседание жюри, подведение итогов регионального этапа	Жюри	107

Сроки и места проведения регионального этапа ВСОШ

Наименование предмета	Дата проведения	Место проведения
Французский язык	11 января 2022 года	Бюджетное общеобразовательное учреждение Орловской области «Созвездие Орла» (Орловский район, пгт. Знаменка, ул. Школа-интернат, д.3)
	12 января 2022 года	
Литература	13 января 2022 года	Бюджетное общеобразовательное учреждение Орловской области «Созвездие Орла» (Орловский район, пгт. Знаменка, ул. Школа-интернат, д.3)
Русский язык	14 января 2022 года	Бюджетное общеобразовательное учреждение Орловской области «Созвездие Орла» (Орловский район, пгт. Знаменка, ул. Школа-интернат, д.3)
Информатика и ИКТ	15 января 2022 года	Федеральное государственное бюджетное образовательное учреждение высшего образования «Орловский государственный университет имени И. С. Тургенева», (г. Орел, Наугорское шоссе, 29)
	17 января 2022 года	
Химия	18 января 2022 года	Федеральное государственное бюджетное образовательное учреждение высшего образования «Орловский государственный университет имени И. С. Тургенева», (г. Орел, ул. Комсомольская, 95, учебный корпус № 1)
	19 января 2022 года	
Основы безопасности жизнедеятельности	20 января 2022 года	Федеральное государственное бюджетное образовательное учреждение высшего образования «Орловский государственный аграрный университет имени Н. В. Парахина», (г. Орел, ул. Веселая, 28, Спортивный комплекс)
	21 января 2022 года	
Физика	22 января 2022 года	Федеральное государственное бюджетное образовательное учреждение высшего образования «Орловский государственный аграрный университет имени Н. В. Парахина», (г. Орел, ул. Генерала Родина, 69, Молодежный центр)
	24 января 2022 года	

Сроки и места проведения регионального этапа ВСОШ

Наименование предмета	Дата проведения	Место проведения
Биология	25 января 2022 года	Федеральное государственное бюджетное образовательное учреждение высшего образования «Орловский государственный аграрный университет имени Н. В. Парахина», (г. Орел, ул. Генерала Родина, 69, Молодёжный центр)
	27 января 2022 года	
Астрономия	26 января 2022 года	Бюджетное общеобразовательное учреждение Орловской области «Созвездие Орла» (Орловский район, пгт. Знаменка, ул. Школа-интернат, д.3)
Экономика	28 января 2022 года	Среднерусский институт – филиал Российской академии народного хозяйства и государственной службы при Президенте Российской Федерации, (г. Орел, ул. Панчука, 1)
Искусство (мировая художественная литература)	29 января 2022 года	Бюджетное общеобразовательное учреждение Орловской области «Созвездие Орла» (Орловский район, пгт. Знаменка, ул. Школа-интернат, д.3)
Обществознание	31 января 2022 года	Бюджетное общеобразовательное учреждение Орловской области «Созвездие Орла» (Орловский район, пгт. Знаменка, ул. Школа-интернат, д.3)
	1 февраля 2022 года	
Экология	2 февраля 2022 года	Бюджетное общеобразовательное учреждение Орловской области «Созвездие Орла» (Орловский район, пгт. Знаменка, ул. Школа-интернат, д.3)
	3 февраля 2022 года	
Математика	4 февраля 2022 года	Бюджетное общеобразовательное учреждение Орловской области «Созвездие Орла» (Орловский район, пгт. Знаменка, ул. Школа-интернат, д.3)
	5 февраля 2022 года	
История	7 февраля 2022 года	Бюджетное общеобразовательное учреждение Орловской области «Созвездие Орла» (Орловский район, пгт. Знаменка, ул. Школа-интернат, д.3)
	8 февраля 2022 года	
География	10 февраля 2022 года	Бюджетное общеобразовательное учреждение Орловской области «Созвездие Орла» (Орловский район, пгт. Знаменка, ул. Школа-интернат, д.3)

Сроки и места проведения регионального этапа ВСОШ

Наименование предмета	Дата проведения	Место проведения
Физическая культура	11 февраля 2022 года	Муниципальное бюджетное общеобразовательное учреждение – средняя общеобразовательная школа № 50 г. Орла (г. Орел, ул. Картукова, 8)
	12 февраля 2022 года	
Право	14 февраля 2022 года	Бюджетное общеобразовательное учреждение Орловской области «Созвездие Орла» (Орловский район, пгт. Знаменка, ул. Школа-интернат, д.3)
Английский язык	15 февраля 2022 года	Муниципальное бюджетное общеобразовательное учреждение – средняя общеобразовательная школа № 23 с углубленным изучением английского языка г. Орла (г. Орел, ул. Панчука, 4)
	16 февраля 2022 года	
Технология	17 февраля 2022 года	Муниципальное бюджетное общеобразовательное учреждение – школа № 52 города Орла (г. Орел, ул. 5-й Орловской Стрелковой Дивизии, 1)
	18 февраля 2022 года	
Немецкий язык	19 февраля 2022 года	Муниципальное бюджетное общеобразовательное учреждение – средняя общеобразовательная школа № 27 им. Н. С. Лескова с углубленным изучением английского языка г. Орла, (г. Орел, наб. Дубровинского, 40)
	21 февраля 2022 года	
Китайский язык Испанский язык	24 февраля 2022 года	Бюджетное общеобразовательное учреждение Орловской области «Созвездие Орла» (Орловский район, пгт. Знаменка, ул. Школа-интернат, д.3)
	25 февраля 2022 года	

БЛАГОДАРЮ ЗА ВНИМАНИЕ!

КОНТАКТНАЯ ИНФОРМАЦИЯ:
www.orcoko.ru
тел. 8(4862) 73-17-79, 43-25-96 (доб. 102, 147)
e-mail: orel@orcoko.ru
***8**-920-285-37-08 Мельнова Наталья Владимировна*
8-910-200-64-52 Фоменков Андрей Иванович
8-906-507-14-88 Иванина Галина Егоровна